

Ordentliche Delegiertenversammlung 2024 des Freiburgischen Verbandes der Fischereivereine FVF

4. Mai 2024

—

Restaurant L'Enclume, Charmey

Dr. Manuel Pompini, Fischereiverwalter
Sektion Fauna, Jagd und Fischerei
Amt für Wald und Natur (WNA)

Statistiken - Verkäufe (kantonal 2023)



Entwicklung der Anzahl Fischereipatente in den kantonalen Gewässern 1995 - 2023

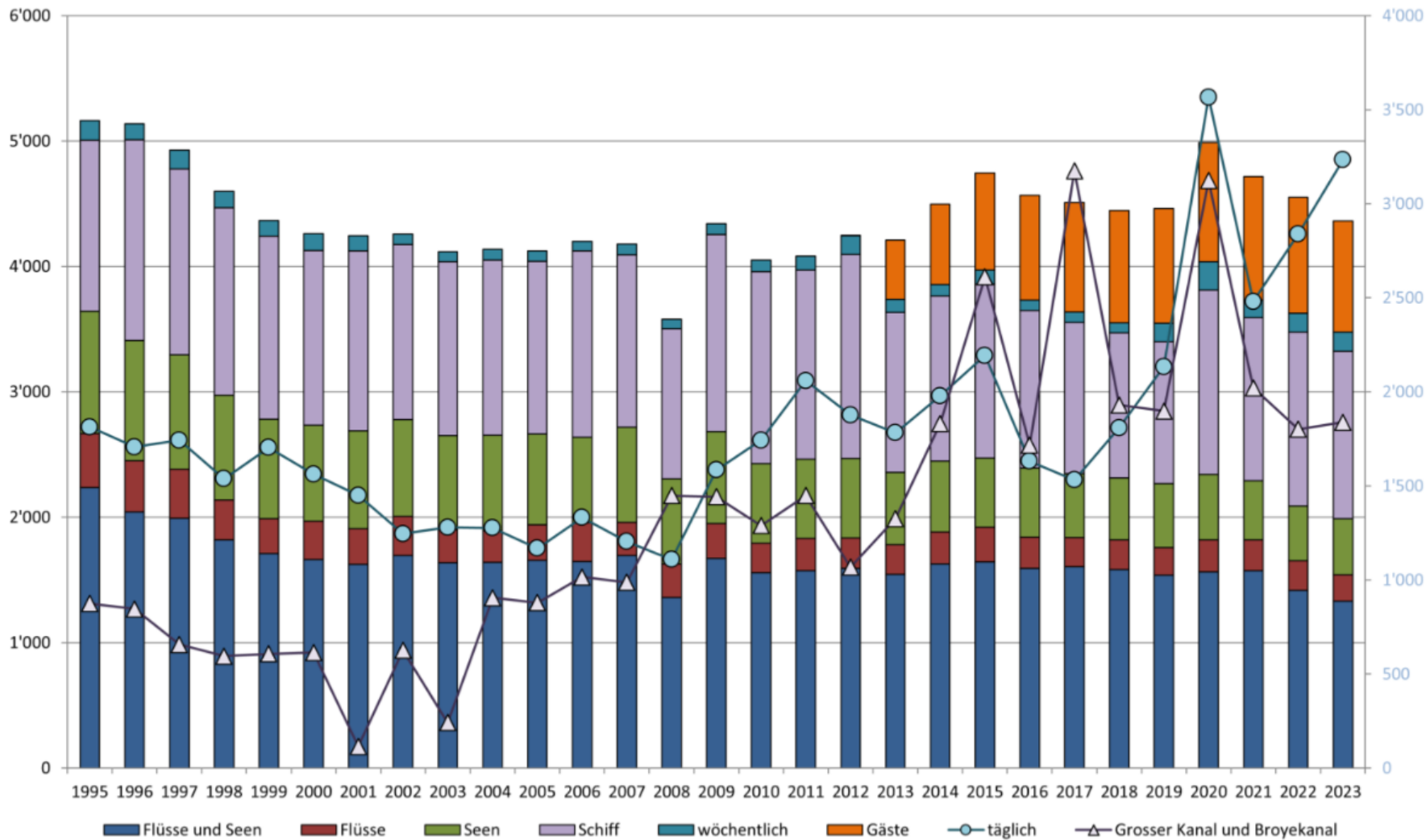



DES PROMESSES, TOUJOURS DES PROMESSES ...



19	2020	2021	2022
95	8'941	8'562	5'149

Le débit des cours d'eau est très bas et leur température est élevée. La faune aquatique souffre

Un été difficile pour les rivières

« CHANTAL ROULEAU

Sécheresse » L'été est chaud et surtout très sec. Face à ces conditions extrêmes, dans la région de la Broye vaudoise, les rivières atteignent des niveaux extrêmement bas et leur température est anormalement élevée.



27,4 degrés

La température la plus élevée de la saison, relevée dans la rivière de la Broye en juillet

LES POISSONS SE CACHENT DANS LES PROFONDEURS

Un été chaud et très sec n'est pas bon pour la pêche. «Je n'ai jamais vu en 50 ans une saison aussi sèche et des rivières aussi basses», témoigne Bernard Jaquet, président de la Fédération fribourgeoise des sociétés de pêche. Selon lui, les pêcheurs fribourgeois vont peu dans les rivières cet été: «Ils ne vont plus dans la Glâne, la Petite-Glâne, la Broye ou la Singine. Ils laissent

les poissons tranquilles. Ils pêchent plutôt sur les lacs ou dans la Sarine, moins touchée. Les autres rivières sont dans un état catastrophique.» Les poissons typiques des lacs comme le brochet, la perche ou le sandre sont en revanche moins dérangés par la chaleur. Si certains poissons meurent, il est difficile d'estimer le taux de mortalité. Selon Bernard Jaquet, une

bonne partie des poissons se cache dans les profondeurs, léthargiques, là où c'est plus frais. «Je suis allé dans la Gérine à un endroit où il y a une chute et où l'eau est plus profonde. J'ai vu des truites planquées sous un rocher, qui ne bougeaient plus mais qui étaient bien vivantes. Il y a probablement des poissons, mais ils restent cachés», indique Bernard Jaquet. CR

«De manière générale, il manque plus ou moins deux mois de précipitations»

Alexandre Fahrni

Amt für Wald DV FVF, 4. Ma

La température de l'eau des rivières peu ombragées, comme ici la Broye, a atteint des valeurs frisant le record cet été. Charly Rappo

Ce n'est en revanche pas un record, puisqu'elle avait atteint 28.2 degrés en 2019. «Tous les cours d'eau de la plaine de la Broye ont atteint des températures frisant les records entre fin juillet et début août», commente Alexandre Fahrni. Dans ces conditions, la faune aquatique souffre.

Certaines espèces sont davantage sensibles aux températures élevées. Les écrevisses et les salmonidés ne supportent pas la chaleur. Parmi ces derniers, les truites sont particulièrement fragiles. «Au-delà de 22 degrés, leur survie est compromise. Elles doivent trouver un endroit dans la rivière où l'eau est plus fraîche et plus oxygénée», commente Sébastien Lauper.

Revitalisation comme solution Les poissons de plaine, le chevin par exemple, tolèrent momentanément des eaux plus chaudes. «Il s'agit d'une espèce opportuniste qui n'a pas beaucoup de prérequis pour survivre.

solitaire.» Il donne en exemple un tronçon de la Broye, à Villeneuve, qui a été revitalisé. Des surprofondeurs ont été créées. Des diversités structurelles apportées lors des revitalisations donnent une meilleure chance aux poissons de passer à travers une période de sécheresse.

Einnahmen - Ausgaben 2023

30% der Verkäufe (FischG) und Wiederbevölkerungstaxe (FischR)

Einnahmen: 143'565.- (30% der Einnahmen aus dem Verkauf von Patenten)
49'613.- (Wiederbevölkerungstaxe)
193'178.-

Ausgaben: 151'341.- (Fischbesatz in Seen und Flüssen)
28'670.- (Fischmonitoring)
41'975.- (Verbesserung von Biotopen)
221'986.-

<https://www.fr.ch/de/ilfd/wna/wichtige-ereignisse-und-kennzahlen-wna>

Neue Fischereiverordnung 2025-2027

Prinzip

- Wunsch nach Vereinfachung des Reglements
- Alle wollen vereinfachen, aber niemand will etwas verlieren
- Vereinfachung = Besonderheiten abschaffen (z.B. 2 Forellen in der Glâne & der Neirigue) und andere Elemente gruppieren (Eröffnung Greyerzer- & Schiffenensee synchronisieren).
- Begleitgruppe (FVF, WH, WNA) im 2022 und 2023
- Rechtsgrundlage = bestimmtes Format, nicht viele Freiheiten!
- Nicht perfektes Resultat, Summe von Kompromissen, aber bessere Grundlage für die Zukunft.
- Neu = Anpassung für Kenner, leichter für neue Nutzerinnen und Nutzer

Neue Fischereiverordnung 2025-2027

Vernehmlassung

- Format: Das neue Format wurde im Jahr 2023 validiert und ist nicht Gegenstand der aktuellen Konsultation.
- Inhalt: Das WNA macht einen Vorschlag und gibt ihn in Vernehmlassung > Diskussion während der Konsultativkommission (11. Juni) > Entscheid durch den Staatsrat
- Themen, die der FVF heute einreicht, werden ebenfalls an der Konsultativkommission besprochen
- Der Staat möchte eine Linie beibehalten (z.B. Hecht 50 cm>60 cm>50 cm>?)
- Zur Erinnerung: Die Fischerei ist nicht die Ursache für den Rückgang der Populationen, aber ein schlechtes Management, insbesondere unter den derzeitigen Bedingungen, kann die Situation verschlimmern.
- Die Rolle des Staates besteht darin, eine **nachhaltige Bewirtschaftung** zu gewährleisten



Neue FischV 2025-2027 - FORM

Allgemeines

Patentarten
Patentpreise
Gültigkeitsdauer
Minderjährige
SaNa
Statistiken
Material
Umgang mit Fischen
Fanggeräten
Köder
Verbotenes Material
usw.

"Trennung"

Für die
Patentfischerei
offene
Wasserläufe

Besonderheiten

Fangperioden
Fangzeiten
Fangmasse
Erlaubtes Material
Fischereiverbote
usw.

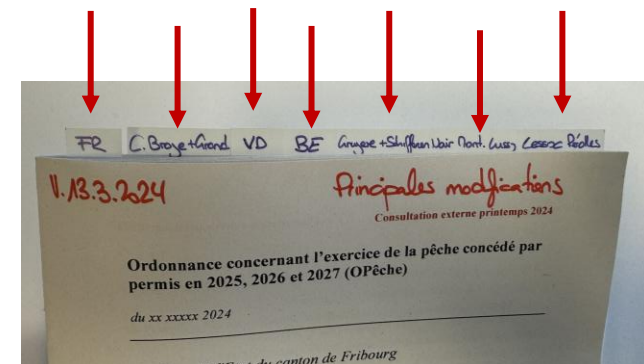

Neue FischV 2025-2027 - INHALT

Lebende Köderfische - Gesetz (VGBF - TSchV)

Bundesverbot seit 2001, mit möglichen Ausnahmen :

Art. 23 (TSchV) Verbotene Handlungen bei Fischen und Panzerkrebsen

¹b die Verwendung von lebenden Köderfischen

Art. 5b (VBGF) Tierschutz bei der Fangausübung

*³ Abweichend von Artikel 23 Absatz 1 Buchstabe b TSchV können die Kantone das Verwenden von lebenden einheimischen Köderfischen (Anhang 1) für den Fang von Raubfischen durch Berufsfischerinnen und Berufsfischer sowie durch Anglerinnen und Angler, welche über einen Sachkundenachweis nach Artikel 5a verfügen, **in Gewässern oder in Teilen von Gewässern zulassen, in denen Raubfische anders kaum gefangen werden können.** Die lebenden Köderfische dürfen nur am Maul befestigt werden.*

Im Jahr 2002 hat der Staat Freiburg das Fischen mit lebenden Köderfischen in den folgenden Seen und Flüssen erlaubt : Schiffenensee, Greyerzersee, Schwarzsee, Lussy-See und der Broyekanal.

Grund: Baumstümpfe, Wasser- und Ufervegetation.

Neue FischV 2025-2027 - INHALT

Lebende Köderfische

Schweizer Umfrage - Wo ist es noch erlaubt?

Kanton	Flüsse	Seen	Kanton	Flüsse	Seen
Freiburg			Glarus		
Genf			Graubünden		
Jura			Luzern		
Neuenburg			Nidwalden		
Wallis			Obwalden		
Waadt			St. Gallen		
Tessin			Schaffhausen		
Appenzell AR			Schwyz		
Appenzell IR			Solothurn		
Aargau			Thurgau		
Basel Land			Uri		
Basel Stadt			Zug		
Bern			Zürich		

Neue FischV 2025-2027 - INHALT

Classement des unités de gestion selon 3 catégories de truites pouvant être capturés à la pêche
 Critères principaux: Largeur moyenne - Absence d'alevinage - Situation du règlement actuel

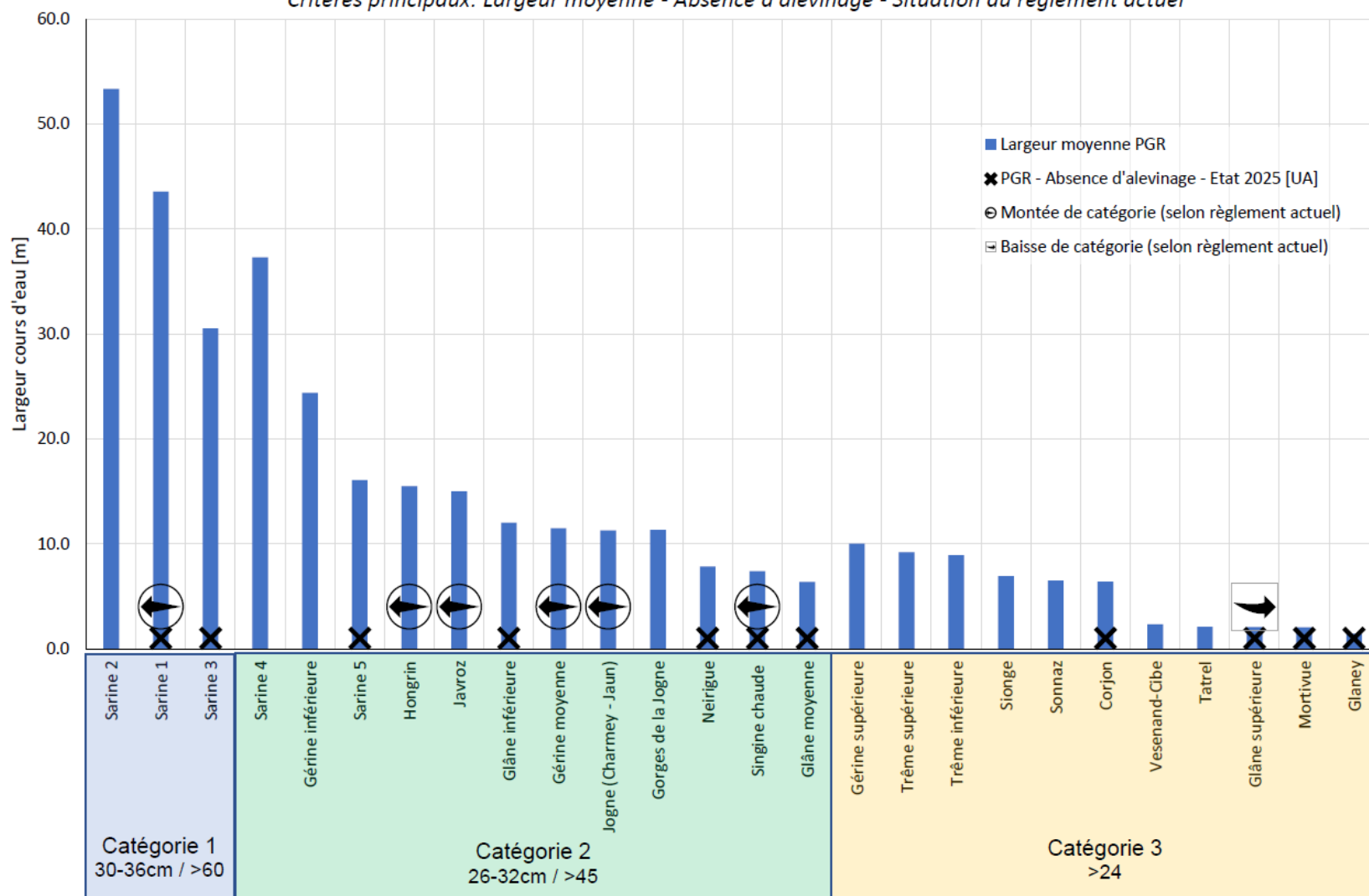

Neue FischV 2025-2027 - INHALT

Schutz für Barsche und Hechte

Neu (Schonzeiten)

Montsalvens: Hecht und Barsch (1. April – 31. Mai)

Lussy: Barsch (1. April – 31. Mai)

- Vereinheitlichung/Vereinfachung der Regeln
- Montsalvens: Übergang vom Forellensee zu Barschsee

Neu (Fangmasse)

Montsalvens: Forelle (26-32 und 45+)

Schwarzsee: Forelle (26-32 und 45+)

- Kohärenz mit anderen Seen und Wasserläufen im Kanton



Neue FischV 2025-2027 - INHALT

Verschiedenes

- Minderjährige ab 12 Jahre dürfen ein Patent kaufen > *Abklärung*
 - Abschaffung der zeitlichen Beschränkung von wöchentlichen Patenten > *Vereinfachung*
 - Liste des erforderlichen Materials > *Klärung*
 - Köderfische müssen im selben Gewässer gefangen werden, in dem sie verwendet werden > *Bekämpfung von Krankheiten, und fremde Arten*
 - Lagerung von lebenden Köderfischen maximal 3 Tage > *Tierschutz*
 - Aufhebung der Beschränkung von 2 Forellen in Glâne & Neirigue > *Vereinfachung*
 - Kunstköder +7cm = 2 Einzelhaken (sonst 1 Einzelhaken oder 3 Einzelhaken für tote Köderfische) > *Schutz der Jungtiere, aber logischer.*
 - Verschieben Eröffnung Fischerei Schiffenensee:
 - Greyerzersee: 1. April bis 31. Mai > 1. April bis 31. Mai
 - Schiffenensee: 15. März bis 15. Mai > 1. April bis 31. Mai
- > *Vereinfachung, Alternativen: vom 15.März bis 15.Mai oder vom 15.März bis 31.Mai*

Vorschläge der Vereine

Verb

NZZ

- Jec
- Im
- Erl
- Zu
- Gr
- Ste
- Wi
- un
- für
- Ein
- Op
- Ers

Gibt es ein Recht auf den grössten Hecht? Fischer streiten vor Bundesgericht über digitale Fanghilfen

Sportfischer rüsten digital auf: Neue Sonargeräte machen das Angeln zu einer Art Videospiel auf dem See. Die neuen technischen Möglichkeiten sorgen für Unruhe. Reportage aus der Kampfzone der Hobbyfischer.

...
e in
n.
re
t

Vorschläge der Vereine

Verschiedenes

- Beschränkung auf max. 75 Fischen in Seen
- 16 Jahre für Gastpatent > nicht kohärent mit 18 Jahre für Patent
- Erhöhung der Wiederbevölkerungstaxe mit zusätzlicher Wiederbevölkerung > Besatzplan bis 2030 definiert. Monitoring und Biotopverbesserungen.
- Die Fanggrößen senken (Hecht, Äsche & Forelle)
- Dreifachhaken wieder einsetzen
- Köderfische nicht oder nur teilweise ins Statistikheft eintragen
- Neues Statistikheft > FischAPP

Betrifft nicht die FischV

- Ausnahmeregelungen Krebsfischerei
- Verbot, Fisch zu verkaufen

A photograph of a cave interior. The floor is covered with numerous smooth, dark, rounded rocks of various sizes. The walls and ceiling are also rocky, with some areas appearing more textured and layered. A bright light source is visible at the far end of the cave, creating a strong contrast with the dark interior. The overall atmosphere is mysterious and natural.

Vielen Dank für Ihre Aufmerksamkeit



Fischbesatz (2020-2022)

2023 noch nicht erfasst, 2024 bestellt (gemäss Managementplan)

Tableau de synthèse - Alevinage de truite

Alevinage direct - Ruisseaux d'élevage - Plan de gestion piscicole

2020	Total	Boîte vibert	Alevin	Préestivau	Estivau	Juvénile	Adultes
Nombre par stade de développement	532'450	76500	266500	15000	155250	17700	1500
Conversion		60	10	6	1	0.66	0.33
Alevinage direct (UA)	217'039	1275.0	26650.0	2500.0	155250.0	26818.2	4545.5
Ruisseaux d'élevage (UA)	16'779						
Plan de gestion piscicole (UA)	211'900						
Delta	+ 21'918						

UA=unité d'alevinage selon conversion

2021	Total	Boîte vibert	Alevin	Préestivau	Estivau	Juvénile	Adultes
Nombre par stade de développement	465'670	67'000	233000	15000	128250	19520	2900
Conversion		60	10	6	1	0.66	0.33
Unité d'alevinage (UA) - Alevinage direct	193'530	1116.7	23300.0	2500.0	128250.0	29575.8	8787.9
Unité d'alevinage (UA) - Ruisseaux d'élevage	21'753						
UA selon PGR	194'950						
Delta	+ 20'333						

UA=unité d'alevinage selon conversion

2022	Total	Boîte vibert	Alevin	Préestivau	Estivau	Juvénile	Adultes
Nombre par stade de développement	399'450	52'000	197'000	6'000	123'450	19'800	1'200
Conversion		60	10	6	1	0.66	0.33
Unité d'alevinage (UA) - Alevinage direct	178'653	866.7	19700.0	1000.0	123450.0	30000.0	3636.4
Unité d'alevinage (UA) - Ruisseaux d'élevage	11'344						
UA selon PGR	193'950						
Delta	-3'953						

UA=unité d'alevinage selon conversion

Fischbesatz - Fischereigewässer (2021-2022)

Alevinage direct (sans les ruisseaux d'élevage)			Nombre de poissons aleviné et unité d'alevinage					Coûts d'alevinage (CHF)							Plan de gestion			
Année	Cours d'eau (code)	Nom de l'unité de gestion	Nombre par stade de développement						UA	Montant par stades de développement						Objectifs en UA		
			Boite vibret	Alevin	Préestivau	Estivau	Juvenile	Adultes		Total	Boite vibret	Alevin	Préestivau	Estivau	Juvenile		Adultes	Total
2021	100	Sarine 0						900	2727							8'000		
	102	Sarine 2				20'000			20'000				12'000.00 CHF			20'000		
	104	Sarine 4	37'000	11'500		20'000			21'767	777.00 CHF	310.50 CHF		12'000.00 CHF			20'000		
	120	Glâne inférieure		120'000					12'000		3'240.00 CHF					12'000		
	125	Neingue		30'000					3'000		810.00 CHF					3'000		
	130	Gérine				17'000			17'000				10'200.00 CHF			17'000		
	150	Broye inférieure						2'000	6'061						12'000.00 CHF	12'000		
	151	Broye moyenne				10'000			10'000				6'000.00 CHF			10'000		
	152	Broye supérieure & C. des Rogrigues	5'000						83	105.00 CHF								
	160	Le Dâ / Le Corjon	5'000						83	105.00 CHF						1'000		
	162	R. Vesenand / R. de la Cibe				1'000			1'000				600.00 CHF					
	170	Gorges de la Jogne				550			550				330.00 CHF			550		
	171	Jogne				20'300			20'300				12'180.00 CHF			16'000		
	180	Jawroz				5'500			5'500				3'300.00 CHF			5'500		
	200	Sionge				4'000			4'000				2'400.00 CHF			4'000		
	220	Trême		40'000		8'000			10'000		1'080.00 CHF		3'600.00 CHF			10'000		
	230	Veveyse de Châtel			15'000				2'500			4'500.00 CHF				6'000		
	250	Arbogne				6'000			6'000				3'600.00 CHF			6'000		
	270	Chandon				3'000			3'000				1'800.00 CHF			3'000		
	272	Sonnaz			13'000	6'000			7'300		351.00 CHF		3'600.00 CHF			3'000		
	273	Hongrin				4'000			4'000				2'400.00 CHF			4'000		
	278	Tatrel	5'000			2'000			2'083	105.00 CHF			1'200.00 CHF			2'000		
	280	Bjordaz				900			900				540.00 CHF			900		
	281	Corbéron				1'000			1'000				600.00 CHF			1'000		
	300	Lac de la Gruyère (truites lacustres affluents)	10'000	16'500					1'817	210.00 CHF	445.50 CHF							
	301	Lac de Schiffenen (truites lacustres affluents)	5'000	2'000					283	105.00 CHF	54.00 CHF							
	303	Lac de Lessoc				1'000	7'920		13'000				600.00 CHF	7'920.00 CHF		12'000		
	305	Lac de Montsalvens					11'800		17'576					11'800.00 CHF		18'000		
		Totaux		126'068.00 CHF	67'000	233'000	15'000	128'250	19'520	2'900	193'530	1'407.00 CHF	6'291.00 CHF	4'500.00 CHF	76'950.00 CHF	19'520.00 CHF	17'400.00 CHF	194'950
	2022	100	Sarine 0						400	1'212						8'000		
102		Sarine 2				20'000			20'000				12'000.00 CHF			20'000		
104		Sarine 4	37'000			20'000			20'617	777.00 CHF			12'000.00 CHF			20'000		
120		Glâne inférieure		120'000					12'000		3'240.00 CHF					12'000		
125		Neingue		30'000					3'000		810.00 CHF					3'000		
130		Gérine inférieure				2'000			2'000				1'200.00 CHF			5'000		
131		Gérine moyenne				2'000			2'000				1'200.00 CHF			2'000		
132		Gérine supérieure				10'000			10'000				6'000.00 CHF			10'000		
150		Broye inférieure							800	2'424					4'800.00 CHF	12'000		
151		Broye moyenne				11'000			11'000				6'800.00 CHF			10'000		
152		Broye supérieure & C. des Rogrigues	5'000						83	105.00 CHF						0		
160		Le Dâ / Le Corjon	5'000						83	105.00 CHF						0		
162		R. Vesenand / R. de la Cibe				1'000			1'000				600.00 CHF			1'000		
170		Gorges de la Jogne				550			550				330.00 CHF			550		
171		Jogne				19'300			19'300				11'580.00 CHF			16'000		
180		Jawroz				5'500			5'500				3'300.00 CHF			5'500		
200		Sionge				4'000			4'000				2'400.00 CHF			4'000		
220		Trême inférieure				8'000			6'000				3'600.00 CHF			6'000		
221		Trême supérieure		40'000					4'000		1'080.00 CHF					4'000		
230		Veveyse de Châtel			6'000				1'000			1'800.00 CHF				6'000		
250		Arbogne inférieure				2'000			2'000				1'200.00 CHF			2'000		
251		Arbogne supérieure				4'000			4'000				2'400.00 CHF			4'000		
270		Chandon inférieur				500			500				300.00 CHF			500		
271		Chandon supérieur				2'500			2'500				1'500.00 CHF			2'500		
272		Sonnaz			7'000	4'200			4'900		189.00 CHF		2'520.00 CHF			2'000		
273		Hongrin				4'000			4'000				2'400.00 CHF			4'000		
278		Tatrel	5'000			2'000			2'083	105.00 CHF			1'200.00 CHF			2'000		
280		Bjordaz				900			900				540.00 CHF			900		
281		Corbéron				1'000			1'000				600.00 CHF			1'000		
303		Lac de Lessoc				1'000	7'920		13'000				600.00 CHF	7'920.00 CHF		12'000		
305	Lac de Montsalvens					11'880		18'000					11'880.00 CHF		18'000			
	Totaux		109'281.00 CHF	52'000	197'000	6'000	123'450	19'800	1'200	178'653	1'092.00 CHF	5'319.00 CHF	1'800.00 CHF	74'070.00 CHF	19'800.00 CHF	7'200.00 CHF	193'950	

Fischbesatz - Aufzuchtbäche (2021-2022)

2021 - Ruisseau d'élevage - Résultats des pêches

Nom du ruisseau d'élevage	0-14cm	14-21cm	>21cm	Total UA	MiseEauCE
40101 - Crausaz	298	24	8	358	130
40102 - Chésalles	57	0	2	63	130
40103 - Roule	619	32	35	772	130
40105 - Rüdigraben	695	148	26	995	130
40107 - Zénauva	242	93	7	403	100
40108 - Copy	607	29	2	657	130
40202 - St. Silvester	364	44	1	433	130
40203 - Eichholz	118	17	2	150	130
40204 - Düdingerbach	2464	142	41	2800	100
40205 - Vogelshausbach	388	10	0	403	101
40301 - Mont-pente	412	88	17	595	220
40303 - Pisciculture	835	37	0	891	171
40304 - Ciernes	302	5	0	310	171
40305 - Ondine	248	38	13	344	104
40306 - Colombettes et Pra Lassey	492	127	26	761	303
40318 - Eichbach	506	9	0	520	171
40401 - Courtepin	1158	187	74	1661	272
40403 - Gurwolfbach	388	54	22	535	500
40405 - Nitou	248	28	7	311	270
40408 - Prehlbach	839	76	15	998	500
40409 - Cordastbach	1514	39	1	1576	100
40502 - Jogne de Siviriez	9	8	0	21	121
40509 - Orsonnens	110	4	4	128	125
40513 - Longive	693	153	23	992	151
40605 - Surpierre	1547	94	17	1739	150
40607 - Grandvau	1282	98	50	1579	150
40608 - Aumont	627	83	15	797	150
40616 - R. de l'Hôpital	743	127	9	961	150
	17805	1794	417	21753	

2022 - Ruisseau d'élevage - Résultats des pêches

Nom du ruisseau d'élevage	0-14cm	14-21cm	>21cm	Total UA	MiseEauCE
40101 - Crausaz	147	16	2	163	130
40102 - Chésalles	36	3	0	39	130
40103 - Roule	615	51	2	666	130
40105 - Rüdigraben	534	58	4	592	131
40107 - Zénauva	393	56	8	449	100
40108 - Copy	430	41	11	471	130
40202 - St. Silvester	291	18	0	309	132
40203 - Eichholz	269	12	1	281	132
40204 - Düdingerbach	837	56	9	893	100
40205 - Vogelshausbach	348	13	0	361	102
40214 - Tütschbach	712	124	66	836	111
40301 - Mont-pente	509	51	11	560	221
40303 - Pisciculture	949	16	2	965	171
40304 - Ciernes	197	23	1	220	171
40305 - Ondine	443	53	0	496	104
40318 - Eichbach	497	14	3	511	171
40401 - Courtepin	506	40	33	546	272
40403 - Gurwolfbach	392	32	29	424	500
40405 - Nitou	157	31	13	188	271
40408 - Prehlbach	398	100	1	498	500
40409 - Cordastbach	1076	23	8	1099	100
40502 - Jogne de Siviriez	144	27	3	171	121
40509 - Orsonnens	97	16	0	113	125
40513 - Longive	0	0	0		
40616 - R. de l'Hôpital	427	66	0	493	150
	10404	940	207	11344	